

# MARCHÉ DE NOËL

VILLAGE DE LA DIVERSITÉ

18-19-20 & 21

DÉCEMBRE 2014

PLACE DE BOUSSU

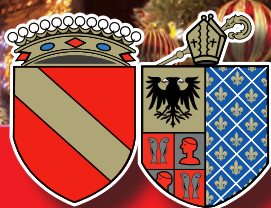

**NOSTALGIE**  
LA LÉGENDE

Numéro 31  
Décembre 2014  
[www.boussu.be](http://www.boussu.be)

# PUB



## Le stabilité dans le changement

Redorer l'image de notre commune, améliorer le cadre de vie de nos citoyens en transformant la configuration actuelle de l'entité, dont les nuances de gris et de noir prédominent depuis trop longtemps. Voilà l'objectif qui m'anime depuis que vous m'avez élu Bourgmestre. Cette intention se décline en plusieurs projets-clés qui sont suivis et examinés par différents niveaux de pouvoir. Ce parcours administratif peut sembler long, mais il n'existe, à mon grand regret, aucune voie express dans la concrétisation de ces dossiers aussi essentiels pour l'évolution de notre Cité.

Mais l'expression « le temps passe vite » - état d'âme que j'entends souvent dans les allées des marchés de Boussu et de Hornu - tient, ici, tout son sens. C'est vrai. Le temps passe vite...trop vite.

Si bien que, dans un futur proche, nos deux centres-villes vont littéralement changer de peau: une nouvelle école verra le jour dans le centre de Hornu, la mobilité sera repensée et notre zoning pourra enfin accueillir ses premiers investisseurs. Aussi, de nouveaux habitants se joindront à nous, par l'entremise de projets immobiliers destinés au logement privatif. Ce panel d'offres permettra aux citoyens d'acquiescer une maison ou un appartement neuf de qualité. C'est, pour moi et l'ensemble du Collège, une priorité. Si mes propos devaient se résumer en un slogan, je choisirais le suivant : la stabilité dans le changement.

## Des promesses tenues : un budget stabilisé

Le budget 2015 est une des preuves de cette stabilité. En effet, la majorité boussutoise parvient, depuis bon nombre d'années, à garder le compte annuel en équilibre sans, pour cela, toucher à l'impôt sur les Personnes Physiques (IPP) ainsi qu'au Précompte Immobilier, et ce, malgré les hausses des dépenses de transfert vers les services de Police, des Pompiers, du CPAS et de l'HYGÉA. En la matière, nous avons tenu nos engagements : notre fiscalité ne sera pas augmentée.

Cette stabilité sera également renforcée dans la gestion au quotidien de notre Administration par l'engagement d'un Directeur général de haut niveau qui, j'en suis sûr, sera le chef d'orchestre idéal pour que les agents et vos élus exécutent la même partition en toute harmonie.

Philippe Bouchez nous a rejoints le 1<sup>er</sup> novembre dernier. Il sera la pièce maîtresse de notre Administration. Depuis son arrivée, je ne peux que saluer sa motivation énorme et sa volonté de rendre service à la commune et à ses citoyens. De tout cœur, je lui souhaite une pleine réussite dans l'exercice de ses fonctions.

## 1914...2014: le devoir de mémoire

Le mois dernier, nous avons commémoré l'Armistice par un rassemblement solennel dans le centre de Boussu, au pied du monument dédié à la mémoire de nos anciens combattants. Lors de mon discours, je n'ai pu m'empêcher de revenir sur les atrocités subies par un peuple qui, du jour au lendemain, s'est retrouvé en état de siège. C'était le 4 août 1914. Le jour où la neutralité de notre pays a été violée au nom de la folie humaine. Une guerre, « la der des der » soit-disant, dont les victimes se comptent par millions. Pourtant, de nombreuses personnes, hommes et femmes, se sont battues jusqu'à leur dernier souffle pour notre liberté. Il ne faut jamais l'oublier !

Les années passent et force est de constater que les images de guerre, aujourd'hui, passent en boucle à la télévision, sur le Net et tendent à se banaliser. Ces récepteurs nous inondent d'instantanés et de vidéos en provenance de Syrie, de la Palestine, d'Afrique et d'Ukraine.

Et nous dans tout cela ? Sommes-nous définitivement à l'abri d'un conflit majeur ?

Je suis persuadé que nous le serons si un travail de mémoire est constamment réalisé.

Les messages de paix et de liberté, nous nous devons de les transmettre à nos enfants. D'ailleurs, les élèves de nos écoles se sont penchés sur la question. Ils ont organisé, pour l'occasion, une exposition sur la Première Guerre mondiale en notre Administration. Je ne peux que les féliciter du travail accompli grâce, notamment, à l'aide précieuse apportée par nos groupements patriotiques ainsi que par le Groupe de la Mémoire.

Je tiens chaleureusement à les remercier pour leur implication citoyenne.

Mais ce travail d'histoire et d'éducation permanente ne doit pas en rester là car il est impératif de connaître les erreurs du passé pour ne plus les commettre. Est-ce le cas à l'heure actuelle ?

L'arrivée au sein du Gouvernement fédéral d'un parti séparatiste qui, terme, souhaite la fin de notre Patrie me porte à croire que non. Oui, la Maison Belgique est en danger - et si on suit les idéaux de ce parti séparatiste - beaucoup de nos compatriotes, surtout les plus fragiles, risquent d'être abandonnés sur le bord du chemin. Le fossé entre les classes sociales n'en serait que plus conséquent.

Voilà pourquoi les récentes commémorations doivent sensibiliser nos plus jeunes ou servir de piqûre de rappel pour nous. Je garde l'espoir que la raison aura raison de cette triste page politique de notre pays. 2015 nous le dira...

Aussi, en cette fin d'année, et pour terminer sur une note positive, permettez-moi de vous souhaiter, à l'avance, tous mes vœux de bonheur et de réussite. Les fêtes approchent à grands pas. C'est la période tant attendue pour se retrouver avec les siens et les personnes qui nous sont chers. C'est aussi le moment de préparer ses bonnes résolutions et, surtout, de se résoudre à les tenir au moins quelques jours.

En prélude à ces festivités - et si le risque de pénurie d'électricité nous épargne durant la manifestation - je vous propose de nous retrouver sur la Place de Boussu, du 18 au 21 décembre prochains, à l'occasion de notre traditionnel Marché de Noël. Pour la circonstance, notre Place se transformera en un lieu féerique dans lequel j'espère avoir l'immense plaisir de vous y retrouver.

Avec mes sentiments dévoués.





# Bulletin communal

Boussu - Hornu Décembre 2014 N°31



**Jean Claude DEBIEVE - Bourgmestre**

jc.debieve@boussu.be

État civil, Population, Police, Relations extérieures, Jumelages, Patrimoine (Sites et Monuments), Développement durable.

065 / 71 73 11 - 12



**Giovanna CORDA - 1<sup>ère</sup> Echevine**

giovanna.corda@boussu.be

Culture, Bibliothèque, Sports, Infrastructures sportives, Santé, Loisirs, Famille, Fêtes, Cérémonies, Tourisme, Communication, Développement économique, Marchés, Commerces et Entreprises, Education permanente, Multiculturalité, Égalité des Chances.

065 / 71 73 13 - 92



**Michel VACHAUDEZ - 2<sup>ème</sup> Échevin**

michel.vachaudez@boussu.be

Travaux, Urbanisme, Aménagement du Territoire, Rénovation urbaine, Voiries, Entretien des Bâtiments communaux, Cimetières, Informatique, CCATM, Rénovation des Centres-villes.

065 / 71 73 83 - 87



**Daniel MOURY - 3<sup>ème</sup> Échevin**

daniel.moury@boussu.be

Finances, Budget, Taxes, Régie foncière, Logement, Archives, Cultes, Fabriques d'églises, Tutelle du CPAS, Agriculture.

065 / 71 73 35



**Nicolas BASTIEN - 4<sup>ème</sup> Échevin**

nicolas.bastien@boussu.be

Enseignement, Jeunesse, Petite enfance, Gestion du Personnel, Marchés publics.

065 / 71 73 28



**Domenico PARDO - 5<sup>ème</sup> Échevin**

domenico.pardo@boussu.be

Prévention et Sécurité, Plan de Cohésion sociale, Quartiers, Mobilité, Gestion des Parkings, Emploi, ALE, Cadre de vie, Environnement, Espaces verts, Bien-être animal, Salubrité publique.

065 / 75 57 70



**Michel GUERY - Président du C.P.A.S.**

michel.guery@boussu.be

CPAS, Affaires sociales, Troisième âge, Service Pensions, Groupements patriotiques, Wateringue, Contrat de rivières.

065 / 71 75 00

## Focus sur une personnalité locale

Philippe Bouchez

6

## État Civil / Population/ Noces d'or

Les couleurs de la vie

7

## Noces d'Or

8

## Programme Marché de Noël

10

## Délestage

Conseils et informations

12

## Diplômés et Citoyen d'Honneur

14

## HYGEA

Calendrier 2015

16

## Travaux / Boussu Conférences Voyages

18

## Ecoparcs

20

## Sports

Je Cours Pour Ma Forme, Cross Interscholaire, Lauréats sportifs 2014

21

## Mons 2015

Programme Grand Ouest

22

## MAC's

24

## Extrascolaire/PCS

26

## Logement / CPAS

28

## La parole aux partis

30

### EDITEUR RESPONSABLE

Giovanna CORDA  
Échevine de la Communication  
**ADMINISTRATION COMMUNALE**  
3, Rue François Dorzée 7300 Boussu  
Tél. : 065/ 717 300-Fax : 065/ 801 131  
info@boussu.be • www.boussu.be

### IMPRESSION ET PUBLICITÉS

Daniel GRASSELLI • 0475/ 814 526  
**GRAPHISME ET MISE EN PAGE**  
ADM de Boussu  
TIRAGE:  
10.000 exemplaires



### PATRICK HANOT

Le 22 octobre 2014, après plusieurs mois de combat, Patrick Hanot, Conseiller communal, a succombé à la maladie. Malgré celle-ci, il a toujours continué à assurer son rôle d'élu jusqu'à la fin. De par son métier, Patrick était proche des gens, ce qui l'amena à faire son entrée en politique en 2000.

En tant que Conseiller, il était à l'écoute des citoyens. C'était quelqu'un de jovial et d'apprécié.

Passionné de football, lui-même joueur pendant sa jeunesse, il était un fervent supporter du RFB et très attentif à la situation du club.

Nous garderons de lui l'image d'un homme de convictions, de combats et surtout de parole.

« Le souvenir,  
c'est la présence  
invisible »  
(Victor Hugo)

PUB

# Interview de la personnalité locale Philippe Bouchez



**P**hilippe Bouchez, un homme de terrain, une personne d'expérience qui nourrit une passion profonde pour la vie communale. Entretien avec le nouveau Directeur général de l'Administration communale de Boussu.

**Vous avez débuté vos fonctions de Directeur général le 1er novembre dernier. Quelles sont vos premières impressions sur l'Administration ?**

Mes impressions sont très positives. Les personnes qui composent l'Administration communale de Boussu sont motivées. Je ressens, chez la plupart, l'envie de faire avancer les choses. Il y a un réel potentiel dans le chef du personnel et un vrai désir d'être au service des citoyens hornutois et boussutois.

**En tant qu'habitant de Seneffe, que représente pour vous l'entité de Boussu ?**

Boussu a une place stratégique dans la région de Mons-Borinage. Là aussi il y a du potentiel ! L'entité dispose de deux centres commerciaux de grande

importance, de deux sites historiques reconnus, de deux hôpitaux, d'une sortie d'autoroute et de l'Axiale boraine. Il faut s'appuyer sur nos forces pour faire avancer nos projets d'aménagement. J'y veillerai avec grande attention. J'accorde une grande importance aux communes du Borinage car ma

famille est originaire de Frameries. Vous comprendrez je me sens profondément Borain. On retrouve dans notre région une chaleur humaine comme nulle part ailleurs.

**En quelques mots, quel est le rôle du Directeur général au sein d'une Administration communale ?**

Pour illustrer votre question, je ferai référence au rôle du chef d'orchestre durant une représentation d'un concert philharmonique. Il a la responsabilité de faire jouer tous les musiciens le mieux possible. La partition doit être harmonieuse pour que la mélodie soit agréable. Le Directeur général d'une commune, c'est le chef d'orchestre. Il est de son devoir de maximiser le potentiel des services et des agents qui les composent. Le Directeur doit également insuffler l'esprit d'équipe pour concrétiser les projets communaux et garantir le meilleur service rendu aux citoyens. Il doit également s'assurer que les agents suivent une formation continuée pour pouvoir répondre au mieux aux attentes des élus et des citoyens.

**Quels sont/seront vos premières actions au sein de l'Administration ?**

Après une évaluation des moyens et du matériel en place, je proposerai, à brève échéance, de moderniser l'outil communal afin que les citoyens reçoivent plus vite l'information désirée. Il existe des logiciels d'organisation du travail qui améliorent de manière significative la traçabilité de tous les dossiers. Ce sont des produits réalisés pour les Administrations locales. Ces outils complémentaires nous aideront à maximaliser notre offre de services.

**Comment pourrait-on résumer en quelques lignes votre profil ainsi que votre parcours professionnel ?**

J'ai une formation de psychopédagogue. Je suis également diplômé en sciences administratives. En 1992, j'étais le secrétaire des CPAS de Quiévrain et des Honnelles. J'ai également fait quelques incursions dans différents cabinets ministériels. Il y a 7 ans, j'ai été nommé au poste de Secrétaire communal de l'Administration de Quiévrain.

**Question « people » : quels sont vos hobbies, vos passions ?**

Je suis un amoureux du football, de la lecture et des voyages. J'apprécie également un bon verre de vin...à condition qu'il soit de bonne qualité. Un peu comme « Monsieur tout le monde », j'aime passer des moments agréables en compagnie de ma famille et/ou de mes amis. Pour l'anecdote, je suis marié et j'ai 5 enfants. Comme beaucoup d'entre nous, j'ai également une vie bien chargée après le travail...(rires).



# ROSE, BLEU, BLANC, OR, NOIR

les couleurs de la vie

## NAISSANCES

### AVRIL 2014

CARTON LUCIE (29/04)

### JUILLET 2014

AFI LILYA (25/07)  
 AUDIN AARON (31/07)  
 BENKHEDDA LEYNA (30/07)  
 BORREMANS LUCIE (18/07)  
 BRENEZ LAYANNA (14/07)  
 CAILLEAUX MILEYS (29/07)  
 CARLIER LILOU (17/07)  
 CATALANO ERIKA (28/07)  
 DEL TORO LUCA (15/07)  
 DETTORI HASSANE (31/07)  
 DI MARCO NUNZIA (17/07)  
 DISCART LISE (24/07)  
 DUTILLEUL MARVIN (22/07)  
 ISSA NOROUKPE TRAORE SEYDOU (30/07)  
 JOURDAIN TIAGO (21/07)  
 LERAT JADE (28/07)  
 MICHEL CÉCILIA (11/07)  
 ROMEO DANILA (23/07)  
 SANNA LAÏNA (12/07)  
 SAUSSEZ CELIANA (26/07)  
 YANG ZHI-CHEN (10/07)

### AOÛT 2014

BISCARO ADAM (26/08)  
 BUSCARINI YZAN (17/08)  
 D'ARCANGELO MIRKO (12/08)  
 DALL'OLIO MIA (28/08)  
 EL KARMOUDI AMIR (14/08)  
 FRIS JONAS (16/08)  
 GAROT HUGO (27/08)  
 IDJAA CHAYMAE (29/08)  
 VALENTIN LEEROY (25/08)  
 VANDENDAELE EMMA (14/08)  
 VANHEESBEKE MYLAN (21/08)

### SEPTEMBRE 2014

AMADDEO BRYANNA (10/09)  
 BAELE LOUANE (04/09)  
 BASCOUR LOUISE (13/09)  
 CACHEUX ROMAIN (14/09)  
 DARAS ELINE (22/09)  
 DEVERCHIN LOUAN (08/09)  
 DUBOIS EMILIE (11/09)  
 ENGELS ABEL (12/09)  
 FELICE VINCENZO (16/09)  
 HANIFA ANASS (05/09)  
 HONOREZ AARON (09/09)  
 HUYBRECHTS SPECOGNA DANIEL (08/09)  
 LAICHI CHAÏMA (23/09)  
 MOREAU MATHÉO (16/09)  
 NORMAIN EMMA (22/09)  
 SCHREVEVS LORENA (29/09)  
 SEILLER THIAGO (24/09)  
 SIGONA LORELLA (19/09)  
 TYTGAT ALYA (30/09)

## OCTOBRE 2014

ANDRÉ NOËLIE (09/10)  
 BAUDUIN LIANA (23/10)  
 BORTOLAMI OLIANA (03/10)  
 CAPRON KALY (10/10)  
 DUFOUR HADJI SAÏN (13/10)  
 EL AITOUNI LAMYA (27/10)  
 HELEWAUT LOUCKAS (16/10)  
 HERMAN GIULIAN (04/10)  
 LEGRAND LEXIE (28/10)  
 MARCHADIER ABDALRAHMAN (23/10)  
 MOREAU LOUIS (01/10)  
 NDEMBOU NJAMFA ANDREW (29/10)  
 PELLICCIA ILARIA (09/10)  
 POCHEZ LUCA (23/10)  
 ROMBAUX CAMILLE (25/10)  
 RUBBINO LORENZO (15/10)  
 RUGGIERI POLLARA ALINA (01/10)  
 SHOUSHANI MATTÉO (04/10)  
 VACCARO ENZO (09/10)

## DECES

### JUILLET 2014

DEGOGNIE FRANCINE (29/07)  
 DEHON GENEVIÈVE (22/07)  
 DUBOIS FREDDY (26/07)  
 GOFFIN ANTOINE (23/07)  
 HUPEZ FRANCK (25/07)  
 LEVEILLÉ MARIE (25/07)  
 QUÉVY FERNANDE (21/07)  
 SAUCEZ ALEXIS (26/07)  
 VANCAUJEMBERGHE ANNICK (31/07)

### AOÛT 2014

AMAND MARIETTE (08/08)  
 BOUCHEZ JEANNE (17/08)  
 BOUTRY YVETTE (17/08)  
 COCU LOUIS (01/08)  
 DELBART ARLETTE (17/08)  
 DEMARS GEORGETTE (06/08)  
 DUBOIS DENISE (29/08)  
 DUBOIS NOËL (22/08)  
 GRACI CALOGERA (26/08)  
 LAVERDURE ALFREDA (09/08)  
 MUREAU JACQUES (21/08)  
 NATINO GIACOMO (11/08)  
 PLAISANT JEANNE (13/08)  
 VANSTEENBRUGGE MICHEL (19/08)  
 WECKHUIZEN JOSEPHINE (11/08)

### SEPTEMBRE 2014

BIEFNOT GILBERTE (01/09)  
 CITTI DINO (22/09)  
 COLMANT LUCIEN (26/09)  
 CRAS MONIQUE (03/09)  
 DANGREAU JULIENNE (19/09)  
 DE MOFFARTS DENISE (06/09)  
 DEREUME JACQUES (18/09)  
 DESMECHT FRANCINE (01/09)  
 DI EGIDIO QUINTINO (23/09)  
 FALLY GERMAINE (18/09)  
 LHOIR EMILIA (12/09)  
 LIÉNARD CLAIRE (02/09)

LIÉTARD MARIE (11/09)  
 RICHARD JEAN-PIERRE (16/09)  
 SOYEUR JULIA (24/09)  
 TERMOLLE EMILE (24/09)  
 TODARO ROSARIA (24/09)

## OCTOBRE 2014

AMORUSO GIUSEPPE (06/10)  
 APRILE GUISEPPA (03/10)  
 CARTON FRANCIS (13/10)  
 CONDÉ GEORGES (12/10)  
 CORDIER GEORGETTE (15/10)  
 DEBART LÉON (24/10)  
 DOCLOT JOSÉ (23/10)  
 FERDIN JULIA (18/10)  
 GHOYÈRE RICHARD (16/10)  
 HANOT PATRICK (22/10)  
 JENART JEAN (23/10)  
 KOSTYLA MARIO (08/10)  
 LA PLACA GIUSEPPE (23/10)  
 LASSOIE JACQUES (13/10)  
 MEUNIER CÉCILE (01/10)  
 MOREAU RAYMONDE (20/10)  
 PICRON NATHALIE (26/10)  
 PLAETENS JEAN-LUC (17/10)  
 ROUSSEAU ROGER (08/10)  
 TONIN MADELEINE (27/10)  
 VANDROMME JEAN-PAUL (02/10)  
 VERTENOËL MAURICE (25/10)

## NOVEMBRE 2014

BERNARD LOUISA (02/11)  
 CHOUKRANE MOHAMMED (05/11)  
 COTTRET OCTAVIE (03/11)  
 LELONG SIMONE (01/11)

## MARIAGES

### JUILLET 2014

VANDERHAEGHEN GEORGES - MERLIN PASCAL (25/07)

### AOÛT 2014

COSANNI MARIO - LEBAILLY NANCY (09/08)  
 DA SILVA JOHAN - DEBROUWERE ANGÉLIQUE (02/08)  
 HOUZE ERIC - BRION ISABELLE (23/08)  
 IFKIREN MOULAY - DAVOINE KARINE (30/08)  
 SANGANI-NZUZI ERIC - MBIMBI AWEZA NICOLE (30/08)  
 TAHON DAVID - TROGU CORINNE (23/08)

### SEPTEMBRE 2014

DEFER PASCAL - VANRUSSELT CAROLINE (20/09)  
 KLOSTERBUER DAVID - DREBKOWSKI MICHAËL (20/09)  
 LASTOWIECKI JEAN-CHRISTOPHE - BRULEZ HÉLOÏSE (09/09)  
 NEUSY FRÉDÉRIC - DUFRANE CATHY (06/09)  
 POULIOS GREGORY - LABIE AURÉLIE (20/09)  
 STATSINS BERNARD - VALENTI VIRGINIE (06/09)

## OCTOBRE 2014

HARCHI JALLAL - OURIAGHLI TOUIL SORAYA (18/10)  
 MOREAU JEAN-MARC - JEANMOTTE ISABELLE (04/10)



# 50

## Noces d'Or

Toutes nos félicitations à ces couples d'exception !



Le samedi 9 août 2014, les époux Bertiaux Jean-Pierre et Lavenne Juliana ont célébré leurs nocés d'Or.

Le samedi 13 septembre 2014, les époux Abraini Giovanni et Di Sciullo Maria ont célébré leurs nocés d'Or.



Le samedi 20 septembre 2014, les époux Dell'Aiera Salvatore et Buono Serafina ont célébré leurs nocés d'Or.



Le samedi 4 octobre 2014, les époux Di Bello Antonio et Willaye Josette ont célébré leurs nocés d'Or.

Le samedi 22 novembre 2014, les époux Cyganek Victor et Kulbaka Janina ont célébré leurs nocés d'Or.



PUB

# MARCHÉ DE NOËL 2014

**A**bracadabra ...d'un coup de baguette magique, la Place de Boussu revêt ses habits de fête pour accueillir petits et grands dans une ambiance féerique.

Du 18 au 21 décembre prochains, les 30 chalets regorgeront d'idées cadeaux, de surprises, de produits de bouche et de boissons de saison pour le plaisir de tous. Le Kiosque sera, comme de coutume, le podium idéal pour accueillir artistes et chorales.

**Le Marché de Noël de nos écoles se déroulera le jeudi 18 décembre, à partir de 17 heures.**

Le lendemain, les associations et les commerçants prendront le relais.

Cette année encore, notre marché brillera de mille feux. Les chalets, le kiosque, les artères principales, la Place ainsi que les bâtiments communaux seront ornés de guirlandes et d'étoiles lumineuses. Les diverses animations organisées sur la Place vous plongeront dans l'atmosphère des fêtes de fin d'année.

**Notre invité de marque, le Père Noël, a déjà confirmé sa présence durant les quatre jours.**

## Jeudi 18 décembre

17h00 : Marché de Noël des écoles

## Vendredi 19 décembre

18h30 : Arrivée du Père Noël, accompagné par la Fanfare « Les Borains »

18h45 : Chorale des enfants des écoles de l'Alliance, du Foyer Moderne, du Grand-Hornu, du Centre Boussu, de la Nichée Studieuse

19h15 : Daniela Sindaco (The Voice 2012)

20h15 : Campobazz (Electro World Music)

## Samedi 20 décembre

18h30 : Ensemble vocal de Colfontaine dirigé par Christian VEYS

19h30 : Giuliana Music

20h30 : Les Ménestrels (chorale de Marie Daubry)

## Dimanche 21 décembre

De 11h à 13h : Animation sur le marché par le « Tijuana Dixie Dan »

18h00 : Chorale multiculturelle dirigée par Domenico GIANGIORDANI

19h30 : Chorale de Quiévrain, dirigée par Daisy LEPETRE

20h30 : Les Ménestrels

21h30 : Feu d'artifice



PUB



Le gestionnaire du réseau de transport d'électricité, Elia, a établi un plan global de délestage en cas de pénurie. Ce procédé a pour but d'éviter qu'un déséquilibre important du réseau n'entraîne une coupure généralisée de l'alimentation électrique du pays (black-out).

Ce délestage est mis en œuvre par groupes de postes de distribution représentant chacun une « tranche ». En Belgique, il en existe 6, chacune estimée à quelque 500 MWh. Cela équivaut à +/- 30 % de la capacité totale du réseau.

**Bon nombre de rues de notre entité font partie de la 5e tranche.**



Le plan de délestage sera activé par le gouvernement uniquement en cas d'absolue nécessité et si toutes les autres mesures préalables visant à augmenter l'offre ou à réduire la consommation électrique ne sont pas suffisantes.

**Ce sont les ministres de l'Énergie et de l'Économie qui décideront, la veille du jour où une pénurie doit se produire, quelle tranche sera privée d'électricité.**

- Les utilisateurs prioritaires (essentiellement les hôpitaux) continueront à être approvisionnés.
- Les coupures dureront environ 3 heures, a priori entre 17h et 20h.

La liste des rues concernées par le délestage est disponible sur le site internet communal: [www.boussu.be](http://www.boussu.be)

### Procédure en cas de pénurie :

Elia effectue un monitoring permanent de l'adéquation entre l'offre et la demande d'électricité. **Le gestionnaire peut donc détecter jusqu'à 7 jours à l'avance une menace de pénurie**, en se basant entre autres sur : les prévisions de l'Institut Royal de Météorologie (IRM), les données de production, l'information émanant des marchés de l'énergie. Toutefois, certaines circonstances particulières peuvent faire qu'un risque de pénurie ne soit pas détectable aussi tôt.

**Au cas où la situation impliquerait un délestage, la population des zones concernées en serait avertie au plus tard la veille au soir (Jour - 1).** Jusqu'au dernier moment, les ministres peuvent encore décider de ne pas mettre en œuvre le délestage.

### Conseils pratiques aux ménages :

Un usage responsable de cette ressource énergétique peut non seulement éviter une surconsommation, mais aussi avoir un impact positif en matière d'économies et d'environnement. Un petit geste permettra de réduire la consommation d'électricité globale de notre pays et d'éviter les risques de pénurie.

### Comment faire ?

#### • Éclairage

- \* Éteignez les lumières lorsque vous quittez une pièce ou un couloir,
- \* Réduisez le nombre de lampes dans la pièce où vous vous trouvez.
- \* Remplacez vos anciennes ampoules par des ampoules à basse consommation.
- \* Laissez entrer un maximum de lumière naturelle.



## • Chauffage (électrique)

- \* Chauffez les pièces de vie à une température maximum de 19°C à 20°C.
- \* Portez un pull, plutôt que de monter la température.
- \* Entretenez régulièrement votre ballon d'eau chaude. Mal détartré, il peut consommer deux fois plus.
- \* Utilisez l'eau chaude de votre boiler avec parcimonie (privilégiez les douches plutôt que les bains, ne faites pas la vaisselle à l'eau chaude courante...).

## • La nuit ou lorsque vous êtes absent :

- \* Baissez la température dans les pièces de vie et dans les chambres jusque 15°C-16°C maximum.

## • Appareils électriques :

- \* Si possible, faites tourner votre machine à lessiver, votre séchoir et votre lave-vaisselle en dehors des heures de pic de consommation (de préférence entre 22h00 et 6h00).
- \* Lavez votre linge à basse température, par exemple à 30°C.
- \* Nb : Le séchoir électrique consomme énormément d'électricité, trois fois plus que le lave-linge
- \* Ne laissez pas votre téléviseur allumé si vous ne le regardez pas.
- \* Utilisez votre ordinateur portable au lieu de votre PC fixe.
- \* Débranchez les appareils rarement utilisés.

## • A la cuisine :

- \* Couvrez toujours vos casseroles : vous économisez ainsi 30 % d'énergie !
- \* Laissez les plats refroidir à l'air libre avant de les placer au réfrigérateur.
- \* Coupez vos plaques électriques avant la fin de la cuisson.
- \* Préférez le micro-ondes au four traditionnel car il est au moins 10 fois moins gourmand en énergie.

## • Quand une coupure d'électricité est prévue pour plusieurs heures :

- \* Chargez votre GSM (mais gardez à l'esprit que les réseaux de téléphonie mobile et fixe peuvent être perturbés durant une panne électrique).
- \* Préparez un kit: radio à piles, lampe torche électrique et bougies, médicaments, couvertures, vêtements chauds...
- \* **Prévoyez des bouteilles thermos d'eau chaude (p.ex. pour les biberons des jeunes enfants).**
- \* Gardez votre congélateur fermé (3 à 4h de coupure d'électricité ne suffisent pas à décongeler les aliments).
- \* Prévenez vos proches et vos voisins vulnérables.
- \* **Le jour de la coupure annoncée, si un membre de votre famille doit disposer de matériel médical électrique spécifique, conduisez-le au lieu d'accueil le plus proche prévu à cet effet.**

## Plus d'infos ?

- \* SPF Economie - 0800/120.33
- \* Commune de Boussu : Xavier Castadot - 065/71.73.68



# Journée de la Citoyenneté Diplômés - Citoyen d'honneur

**Nos lauréats scolaires et sportifs ont été récompensés le 28 septembre dernier par les Autorités communales en la salle culturelle**

La réussite des citoyens doit être reconnue et récompensée. Tel est le souhait de vos élus.

Aussi, à Boussu, il est de coutume de rendre hommage à nos jeunes qui, malgré les obstacles et les difficultés, se sont accrochés à leur objectif, celui de devenir médecin, ingénieur ou instituteur. Ces « ex-étudiants », aujourd'hui fraîchement diplômés des Écoles supérieures et des Universités, sont des exemples à suivre pour les plus jeunes d'entre nous. Dans son discours, le Bourgmestre leur a souhaité d'avoir cette même envie de réussir durant leur parcours professionnel.



Nos sportifs sont également des exemples à suivre car, eux-aussi, se sont accrochés à leurs idéaux. Décrocher un titre dans une discipline sportive ne peut être que le fruit de labeur et de sacrifices. Ces acteurs véhiculent à leur manière qu'il est impossible, sans effort, d'atteindre ses objectifs, d'obtenir des résultats probants. Nul doute que le sport, pris à sa juste valeur, est une authentique école de la vie (**palmarès sportif page 21**).

## **Nos diplômés:**

Stefania MINNI	Bachelier en Assistance sociale
Emilie CELESTRI	Bachelier en Logopédie
Pamela CARRETTE	Bachelier Institutrice primaire
Baptiste CAPRON	Master en Science de l'ingénieur
Vanille VERCOUTER	Bachelier en Diététique
Sergueï MANNE	Docteur en Médecine vétérinaire
Loredana BENINATO	Master en Pharmacie d'industrie
Frankie PICRON	Master en Droit
Valentin GEUMEZ	Master en Sciences politiques
Stan TRICNAUX	Bachelier Instituteur maternel et de psychomotricité
Clément FAIDHERBE	Docteur en Médecine
Julien CUCCINIELLO	Bachelier Conseiller social
Yamina CHARIK	Bachelier en Tourisme option gestion
Gaëlle FRIS	Bachelier en Arts Graphiques
Ghiles BERREFAS	Ingénieur en Electromécanique

## **Marcel Capouillez : Citoyen d'honneur**

S'il est un exemple à suivre sur l'entité, c'est bien lui ! Des idéaux, des rêves fous ? Il en avait plein la tête. Les obstacles, les embûches ? Il ne les compte même plus ! Peu importe ! Son objectif est dans sa ligne de mire depuis plus de 20 ans, à savoir : la renaissance du Château de Boussu. Aujourd'hui, le site a fière allure. Marcel Capouillez est le principal acteur de ce renouveau. Jadis, il reprit les rênes de ce site abandonné et sensibilisa tous les niveaux de pouvoir sur l'importance et la valeur patrimoniale du Château.

Sa volonté et son entêtement ont permis d'y réaliser des fouilles archéologiques, d'engager près de 10 personnes et d'y créer un musée dans un châtelet fraîchement restauré. Lors des Journées du Patrimoine, le site du Château est l'un des lieux les plus visités de Wallonie. Pour son travail quotidien au service la (re)valorisation de notre patrimoine, la Commune lui a décerné, non sans grande fierté, le titre de Citoyen d'honneur.





# DATES DES COLLECTES 2015

## Collecte en porte-à-porte des déchets ménagers

Hygea, votre intercommunale de gestion environnementale, réalise, comme chaque année, un **calendrier** reprenant toutes les dates des collectes en porte-à-porte des déchets ménagers ainsi qu'une série d'informations pratiques en lien avec le tri et la gestion de vos déchets.

Il vous parviendra, dans votre boîte aux lettres, dans le courant du mois de décembre.



N'oubliez pas !

Vous pouvez aussi **télécharger gratuitement** l'application "Recycle!" reprenant les dates des collectes en porte-à-porte des déchets ménagers, via votre smartphone ou tablette.



En collaboration avec Fost Plus, Bebat et Recupel



## Boussu

En 2015, il n'y aura **pas de changement** dans les jours de collecte par rapport à 2014 :

1. La **collecte des ordures ménagères** aura lieu chaque semaine, le  **VENDREDI**.
2. La **collecte des PMC et des papiers-cartons** aura lieu **tous les 15 jours, simultanément, le VENDREDI**.

		Janvier	Février	Mars	Avril	Mai	Juin
PMC Papiers-cartons	Vendredi	<b>3</b> , 16, 30	13, 27	13, 27	<b>11</b> , 24	8, 22	5, 19
Ordures ménagères	Vendredi	<b>3</b> , 9, 16, 23, 30	6, 13, 20, 27	6, 13, 20, 27	3, <b>11</b> , 17, 24	<b>2</b> , 8, <b>16</b> , 22, <b>30</b>	5, 12, 19, 26

**Attention aux jours de collecte reportés** : Passage le samedi **3 janvier** (et non le 2), le samedi **11 avril** (et non le 10), le samedi **2 mai** (et non le 1<sup>er</sup>), le samedi **16 mai** (et non le 15), le samedi **30 mai** (et non le 29).

		Juillet	Août	Septembre	Octobre	Novembre	Décembre
PMC Papiers-cartons	Vendredi	3, 17, 31	14, 28	11, 25	9, 23	6, 20	<b>5</b> , 18
Ordures ménagères	Vendredi	3, 10, 17, <b>25</b> , 31	7, 14, 21, 28	4, 11, 18, 25	2, 9, 16, 23, 30	6, <b>14</b> , 20, 27	<b>5</b> , 11, 18, <b>26</b>

**Attention aux jours de collecte reportés** : Passage le samedi **25 juillet** (et non le 24), le samedi **14 novembre** (et non le 13), le samedi **5 décembre** (et non le 4), le samedi **26 décembre** (et non le 25).

## Remarques importantes :

- **Attention les dates en rouge** signalent que la collecte est **reportée** par rapport au jour habituel de passage.
- Les collectes en porte-à-porte des déchets commencent **très tôt le matin**, à partir de **5h30**. Il est conseillé de sortir les sacs **la veille à partir de 18h00**.
- En cas de **travaux** sur la voirie, les ordures ménagères, les PMC et les papiers-cartons doivent être **déposés à la limite du chantier**.
- **Horaire d'été : du 1<sup>er</sup> juillet au 31 août 2015**, les collectes débuteront à **4h30** au lieu de 5h30. Pensez à sortir vos sacs la veille à partir de 18h00.

Pour toute question relative aux collectes en porte-à-porte, contactez Hygea au

**065/87.90.75**

ou par email à [hygea@hygea.be](mailto:hygea@hygea.be)

[www.hygea.be](http://www.hygea.be)





## Rénovation de la charpente et de la couverture de l'école de la rue Kervé

Les travaux de rénovation de la toiture de l'ancienne école située à la rue Kervé ont été achevés le 12 novembre dernier. L'ensemble de la charpente a été rénovée et une nouvelle couverture en tuiles a été mise en place. Montant total de l'investissement : 188.883,60 € HTVA



## Centre Sportif du Grand-Hornu

L'entreprise Vandezande, adjudicataire des travaux, a sollicité la réception provisoire des travaux.

La régie communale prend le relais dans la réalisation des travaux de peinture.

Les vestiaires ont été remis à neuf (nouvelles douches, faïence murale, wc pour les PMR, etc).

Un nouveau système de ventilation a été mis en place.

Un nouvel accès a été créé dans le prolongement de la cafétéria.

Dans quelques mois, les travaux de remplacement du système de chauffage du Hall seront exécutés.



## Rue des Herbières

C'est la « dernière ligne droite » avant la fin du chantier.

Les derniers enduisages sont en cours et la construction de la station de pompage a débuté.

Différents éléments de sécurité ont été aménagés afin de réduire la vitesse des véhicules, notamment au pied du pont en direction de Saint-Ghislain.

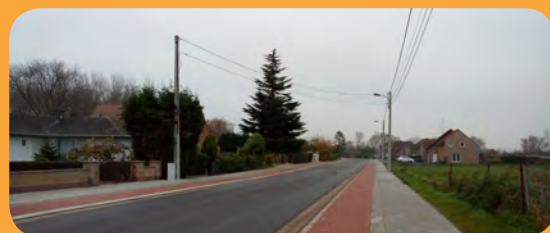

## Boussu Conférences Voyages vous invite à découvrir la vallée du Hanneton le jeudi 12 mars 2015 à 19h30, salle du Centre Culturel à Boussu.

La Commission de Gestion des Terrils du Borinage et l'ASBL Natagora désirent développer une action de valorisation environnementale dans notre commune au profit de la vallée du Hanneton.

Ce projet rassembleur ne pourrait voir le jour et se développer qu'avec le concours de chacun, l'appel est donc lancé aux volontaires de tout âge.

Pour apprécier cette vallée, il faut la connaître c'est pourquoi nous vous donnons rendez-vous à notre conférence qui s'intitule :

**"L'histoire et les aspects géologiques de la vallée du Hanneton de Dour et Boussu au cours des siècles".**

Conférenciers: Messieurs Nicolas Dupont et Gaetan Deghilage

La présentation se déroulera au Centre Culturel de Boussu, le jeudi 12 mars 2015, à 19h30.

Infos: Email: [degdur@skynet.be](mailto:degdur@skynet.be) Tél.: 065/ 63. 04. 47



Commission  
de Gestion  
des Terrils  
du Borinage

# PUB

## Ecoparc de Boussu Nouvelle carte d'accès

Afin d'améliorer la gestion des flux des déchets collectés dans les Ecoparcs, Hygea, en collaboration avec la commune de Boussu, lancera prochainement une nouvelle opération au travers de la mise en place d'une **carte d'accès**. Concrètement, chaque ménage recevra gratuitement une carte d'accès ; **le titulaire de cette carte devra systématiquement la présenter au préposé à chaque visite à l'Ecoparc.**

### Pourquoi une carte d'accès ?

Cette carte permettra à Hygea de disposer d'informations précises sur les quantités collectées dans les Ecoparcs. Elle permettra également de contrôler l'accès aux Ecoparcs, celui-ci étant **uniquement réservé aux ménages qui habitent dans la zone Hygea** (voir : «Les Ecoparcs - Guide pratique et règlement», édition 2014, page 5).

### Comment obtenir votre carte d'accès ?

L'opération débutera dans le courant du premier trimestre 2015. Entre-temps, il vous est toujours possible d'accéder aux écoparcs de l'HYGEA avec votre pièce d'identité.

Les informations relatives à l'obtention de la carte d'accès seront communiquées sur le site internet de la Commune ([www.boussu.be](http://www.boussu.be)), sur facebook et par voie de presse.

N'oubliez pas de vous munir de la carte d'identité du chef de ménage.

### Quelles sont les informations qui seront enregistrées dans la carte ?

Les informations enregistrées sont les suivantes : nom, prénom, adresse, numéro de plaque du véhicule, la date de passage, les déchets concernés ainsi que le volume estimé.

Hygea s'engage à respecter la législation sur la vie privée en vigueur en Belgique.

**Pour rappel, la carte d'accès sera obligatoire pour l'Ecoparc de Boussu à partir du 31 mars 2015.**



Pour toute autre information pratique ou relative au règlement en vigueur dans les Ecoparcs, nous vous invitons à consulter l'édition 2014 du guide des Ecoparcs. Le guide est disponible dans les Ecoparcs et téléchargeable sur le site [www.hygea.be](http://www.hygea.be). Plus d'informations sur la carte d'accès ? Surfez sur [www.hygea.be](http://www.hygea.be) ou contactez Hygea au 065/41.27.53 ou par email [acces.ecoparcs@hygea.be](mailto:acces.ecoparcs@hygea.be).





# SPORTS

## “Je Cours Pour Ma Forme”: une opération qui roule !

Les participants de la 2<sup>e</sup> édition de “JCPMF” ont terminé leur programme avec brio. L'examen final s'est déroulé le 7 décembre dernier par un jogging de 5 km.

Pour fêter leur brevet, les participants se sont réunis dans les installations du RLC Hornu.

La 3<sup>e</sup> édition de “JCPMF” est déjà lancée. Elle se terminera dans le courant du mois de mars 2015.

Grâce à cette opération, en moins d'une année, quelque 70 personnes se sont initiées à la pratique du jogging. Pari réussi ! Une 4<sup>e</sup> édition est en cours de préparation. Plus d'infos dans notre prochain numéro et sur notre site web: [www.boussu.be](http://www.boussu.be)



Renseignements: Services des Sports - Tél: 065/7 1.73.41 - Mail: [sports@boussu.be](mailto:sports@boussu.be)

## 576 jeunes joggeurs ont participé au 3<sup>e</sup> cross Inter-scolaire de Boussu

Ce rendez-vous, devenu incontournable, s'est tenu le 13 novembre dernier dans les allées du Parc du Château de Boussu, le cadre idéal pour cette course réservée aux élèves des écoles du degré primaire moyen et supérieur, tous réseaux confondus. Bravo à tous les participants !



## Cérémonie des Ambassadeurs du Sport - Palmarès 2014

### Maëlia FINET : Club Boussu Gym

- 3<sup>ème</sup> en catégorie Benjamines 1 « jeunes talents » aux championnats du Hainaut et francophone
- A participé pour la première fois en compétition internationale à la « Christmas Cup du Luxembourg ».

### Vanina VALLEE : Club Boussu Gym

- 1<sup>ère</sup> et 3<sup>ème</sup> en catégorie Minimes 2 en Division 1 aux championnats du Hainaut et francophone.
- 3<sup>ème</sup> à la coupe Avenir de Malmédy en compétition internationale
- A représenté la Belgique lors d'un stage de l'Union Européenne de gymnastique artistique féminine à Tirrenia (Italie)

### Adéla GALOFARO: Club Boussu Gym

- 1<sup>ère</sup> en catégorie Juniors Division 1 au championnat du Hainaut.
- 9<sup>ème</sup> en catégorie Juniors Division 1 au championnat de Belgique

### Théo MINART : Judo Club Grand Hornu

- Médaille de bronze au championnat de Belgique « cadets » catégorie moins de 34 kgs

### Alessio De MONTIS: Judo Club Grand Hornu

- Médaille de bronze au championnat de Belgique « cadets » catégorie moins de 55 kgs

### Kilian LEFEBVRE: Judo Club Grand Hornu

- 5<sup>ème</sup> au championnat de Belgique « cadets »

### Joachim BOTTIEAU: Judo Club Grand-Hornu

- 2 fois 5<sup>ème</sup> en Grand Prix. A participé aux JO de Londres 2012.

### Jean-Yves BOTTIEAU: Judo club Grand-Hornu

- Championnat de Belgique Senior catégorie - de 73 kgs.
- Médaille d'argent World Cup

### Jérémie BOTTIEAU: Judo Club Grand-Hornu

- 2 fois 5<sup>ème</sup> en European Cup

### Catégorie sports collectifs:

### Judo club Grand-Hornu:

- Médaille d'argent de l'interclub national senior.

### Catégorie dirigeants méritants:

- **Emelyne BACKAERT:** entraîneur-formateur Club Boussu Gym
- **Ingrid SAFERE:** entraîneur - formateur Club Boussu Gym
- **Yves BOTTIEAU:** entraîneur - formateur Judo Club Grand-Hornu



# Les 20, 21 et 22 mars 2015

## M<sup>2015</sup> MONS

Le territoire Mons 2015 s'étend bien au-delà du Grand Mons. Douze entités de la région de Mons-Borinage construiront, elles aussi, leur temps fort de Mons 2015 !

Avec le Grand Ouest, c'est véritablement tout un territoire qui résonnera au rythme de Capitale européenne de la Culture.

### Vendredi 20 mars

#### Sculptures et expo photos au Quai Saint-Martin

18h30 : parvis de l'église de Hornu.

Mise en scène autour des sculptures de Marianne SAIVE et des photos de Georges BUSCHINI.

#### « Bouboules » et la Maison des Jeunes « Le Château »

19h30 : Maison Communale de Hornu.

Exposition de photos anciennes et récentes prises lors de diverses activités organisées au sein de la maison des jeunes, située à Petit-Hornu. Une fresque, intitulée « Bouboules », regroupera des portraits des habitants de Boussu-Hornu habillés d'un chapeau boule, en référence au brûlage de Bouboule. Un travail réalisé par Espace Image Hornu.

#### Bal populaire

20h30 : Parvis de l'église de Hornu.

Avec l'accordéoniste Nazario Ciavarella.

### Samedi 21 mars

#### Marche guidée au départ du Parc du Château

10h : Parcours de 10 km à travers les chemins et les rues de la commune.

#### «Les gens ... ici»

11h30 : Hôtel de Ville de Boussu..

Il s'agit d'une exposition de photographies ainsi que la présentation d'un travail de mémoire à l'attention des générations passées, présentes et à venir. Le recueil a été réalisé par le trio: Françoise Houdart, écrivaine boussutoise, Michel Avaert, photographe et Giovanna Corda. Ils illustrent la vie de Boussutois et Hornutois (extra)ordinaires sans oublier les lieux de vie ainsi que les manifestations phares qui rythment notre commune.

#### Fresques enfantines à la manière de Georges ROUSSE

De 12h à 13h : Maison des Communes (Rue Rogier, 4 à 7300 Boussu).

L'Asbl Garance propose des photographies illustrant les façades de la ville de Mons sur lesquelles ont été ensuite ajoutés des effets de perspectives et de trompe l'œil.

#### DRAGONMATON sauce PURIKURA

14h : site du Château de Boussu

L'Asbl « Le Château » et Espace Image Hornu installeront une cabine photographique qui aura l'aspect de la tête d'un dragon. Elle pourra accueillir 2 personnes maximum. L'intérêt est de se faire photographier de la manière la plus originale possible. Certains accessoires et déguisements seront disponibles et des gags seront actionnés afin de créer un effet de surprise au moment de la prise de vue.

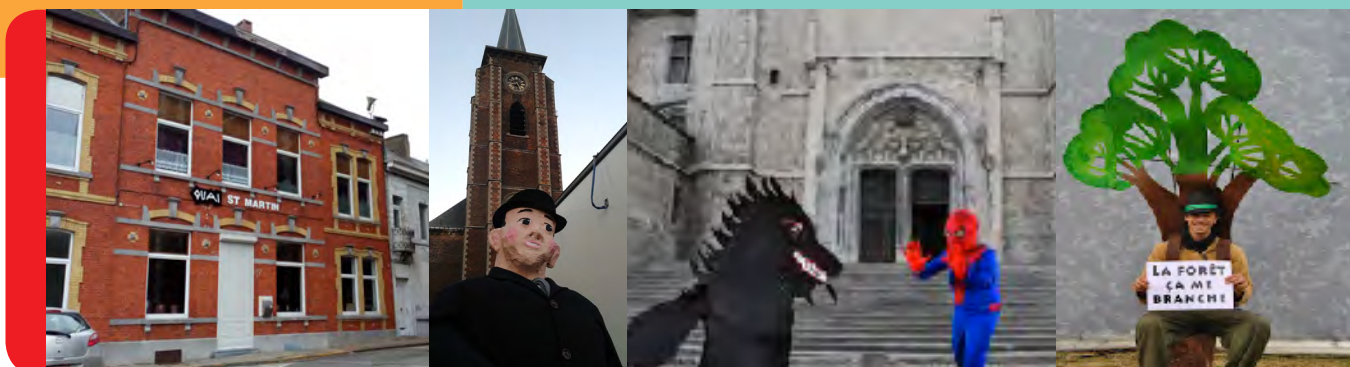



# Le Grand Ouest à Boussu

## Boussu a le privilège d'ouvrir le bal

En effet, l'entité sera, l'espace d'un week-end, en haut de l'affiche à travers les thèmes « Les gens...ici » et la photographie.

Les Administrations communales de Boussu et de Hornu, le site du Château de Boussu, la Maison des communes ainsi que le Quai Saint-Martin seront le théâtre de festivités et d'événements, les 20, 21 et 22 mars prochains.

Expositions, parade illuminée, animations musicales et théâtrales sont notamment au programme, grâce à l'étroite collaboration et la participation active du milieu associatif local.

## Dimanche 22 mars

### Sublimation du Dragon et « Ne pas se laisser abattre »

14h : site du Château de Boussu

Les ateliers du Caj-Mir proposent deux expositions photographiques ainsi que des animations autour des thèmes suivants :

#### Variations sur Saint-Georges et le Dragon

Insertion des personnages de Saint-Georges et du Dragon dans des photos de sites historiques. Sur d'autres clichés, ces acteurs du Lumeçon seront remplacés par des super-héros d'hier et d'aujourd'hui.

Ces photos ont été réalisées par les jeunes des Ateliers Créatifs CAJ-Mir.

#### « Ne pas se laisser abattre »

Cette expo a pour objectif de sensibiliser les citoyens au problème de la déforestation.

Parallèlement, une initiation à la grimpe d'arbres sera assurée par l'Association « TransArbres ».

### Les « capsules » du Box Théâtre

14h : site du Château de Boussu

L'Association **Box Théâtre** organisera un parcours artistique dans lequel le spectateur, au travers de scènes musicales, théâtrales et de danse, sera invité à l'évasion autour du thème de la photographie.

#### La parade lumineuse

**Site du Château de Boussu, une demi-heure avant le feu d'artifice**

Une parade lumineuse durant laquelle les enfants seront mis à l'honneur. Ils seront installés sur les chariots qu'ils utilisent habituellement lors d'une visite dans le parc animalier « Pairi Daïza ». Dans le premier chariot, un enfant sera équipé d'une torche qui actionnera le feu d'artifice. Cette manifestation symbolise le passage de l'hiver au printemps.

### Balade guidée et commentée « Sur les traces du passé de Hornu »

De 9h30 à 12h : site du Quai Saint-Martin.

Balade présentée par Marcel Vilain et Pierre Lemal, deux passionnés d'histoire locale.

La balade débutera depuis l'exposition du Quai St-Martin pour se clôturer vers 12h00 par la visite de l'exposition de photos anciennes à l'Hôtel de Ville de Hornu.

**Pièce de théâtre: « D'une gare à l'autre, le parcours des migrants vers l'espoir »**

16h00 : Espace Fontaine

Manifestation organisée par l'Asbl Femmes immigrées et Culture, sous la houlette de Renata Gemma (ancien professeur de langue et de culture italienne). La représentation se clôturera par des chants populaires.





# ENEZ FÊTER NOËL AU GRAND-HORNU DU SAMEDI 20 DÉCEMBRE 2014 AU DIMANCHE 4 JANVIER 2015

---

## *Au programme :*

Animations enfants les samedis à 15h  
Balades contées les dimanches à 15h  
Visites en famille...

*\* Pause gourmande au resto avec vin chaud,  
chocolat chaud, gaufre.*

*Découvrez notre programme complet sur  
[www.grand-hornu.eu](http://www.grand-hornu.eu)*

SITE DU GRAND-HORNU . MAC's . CID  
Rue Sainte-Louise 82, B-7301 Hornu  
T +32 (0)65 65 21 21

---





PUB

## Plan Grand Froid 2014-2015

L'hiver est une épreuve difficile à vivre pour les personnes les plus démunies. L'Administration communale de Boussu, son service du Plan de Cohésion sociale et le CPAS sont mobilisés afin d'intervenir en cas d'urgence. Le Plan Grand Froid a pour but d'assurer la prise en charge des personnes les plus précarisées lorsque les conditions climatiques sont particulièrement rudes. A Boussu, les éducateurs du Plan de Cohésion Sociale sont sur le « qui-vive » durant les vagues de froid.

**Le Plan de Cohésion sociale a mis en place un abri de jour qui sera disponible en journée, de 8 heures à 17 heures au 54 de la rue de la Fontaine à Hornu.**

Les services intervenants peuvent apporter d'autres aides telles qu'un suivi social, des soins de santé, des aides alimentaires, vestimentaires, la distribution de couvertures et la mise à disposition de chauffages d'appoint.

Si vous souhaitez faire un geste, le PCS vous invite à prendre contact avec l'équipe éducative afin de vous guider au mieux dans votre démarche solidaire.

Nous en appelons également à votre vigilance. N'hésitez pas à contacter les services de première ligne si vous constatez un état d'urgence sociale.



**Numéro d'urgence :**  
0499/51. 13. 38  
**Numero Vert :**  
0800/99. 612



**Téléphone :**  
065/69. 18. 12  
**CPAS de Boussu :**  
065/71. 75. 00

## Échos de notre stage d'Automne :

Ce dernier s'est déroulé sur le site des P'tites Abeilles, du 27 au 31 octobre dernier. L'équipe éducative ainsi que l'Administration communale remercient les nombreux parents qui ont inscrit leurs enfants durant ces activités. Ce nombre croissant de stagiaires démontrent toute votre confiance envers les services concernés qui, au passage, vous en remercient.

Durant ce stage, les enfants ont activement participé aux différents ateliers ludiques. Il s'est terminé par le traditionnel bal masqué d'Halloween .

## Inscription au stage de Carnaval :

Il se déroulera, toujours sur le site des P'tites Abeilles, du 16 au 20 février prochains. Destiné aux enfants âgés de 2,5 à 12 ans, le stage sera encadré par des animateurs dynamiques. Une garderie est prévue le matin, dès 7h, ainsi que le soir, jusqu'à 17h00.

**PAF: 5€ par enfant et par jour.**  
**La collation est offerte durant le stage.**

Renseignements :  
extrascolaire@boussu.be  
Tél :065/ 71. 73. 38  
Gsm : 0498/ 90. 83. 75



## Extension du Home Guérin



**De nouvelles chambres ont été aménagées dans les anciens bureaux du CPAS, situés à la rue François Dorzée.**

Grâce à cette extension, le home public peut accueillir 16 résidents supplémentaires, répartis dans 14 chambres (12 chambres individuelles, deux chambres doubles).

C'est le bureau d'architecture « Thema », situé à Nivelles, qui avait été désigné en qualité d'auteur de projet pour l'ensemble des travaux. Ces derniers ont été réalisés par la société ABC Etudes et Construction.

Coût : 1.320.000 €, subsidiés à 85% par la Région wallonne et l'Administration communale.

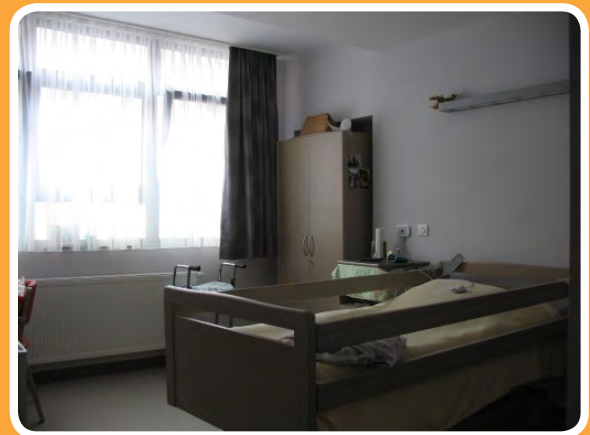

## Boussu, une commune proactive dans la gestion des logements inoccupés.

L'Administration dispose d'un règlement prévoyant la taxation des logements inoccupés. Cette réglementation a pour but de lutter contre la problématique des logements vides sur l'entité en incitant les propriétaires à entretenir leur bien et à remettre des logements à disposition sur le marché.

**Le montant de l'amende encourue s'élève à 150 € par mètre courant de façade, multiplié par le nombre de niveaux inoccupés.**

Il existe des solutions permettant d'éviter cette amende administrative.

Le conseiller Logement de la Commune, intégré au sein du service de l'Urbanisme, se tient à la disposition des citoyens.

Objectif : les orienter vers les diverses possibilités qui s'offrent à eux, en fonction de leur situation et de leurs attentes.

Plus d'infos ?

Florence Delcroix

Conseillère logement

065/71.73.76.

[florence.delcroix@boussu.be](mailto:florence.delcroix@boussu.be)



# La parole aux groupes politiques du Conseil communal

Que retenir du budget 2015 de la commune de Boussu voté par le conseil communal. Essentiellement, deux grandes craintes :

a) le coût de la zone de police dont le budget dépasse celui du C.P.A.S. Mais surtout l'ambiguïté du pouvoir fédéral. Celui-ci réclame un peu plus de sécurité mais le ministre de l'intérieur a décidé non pas de geler la dotation mais de la diminuer pour 2015. Résultat : les chefs de corps demandent aux communes d'augmenter leur dotation de 4% alors que le ministre wallon des affaires intérieures, par sa circulaire budgétaire, demande de la limiter à 2%.

b) les zones de secours devaient voir une augmentation du financement du pouvoir fédéral. Il n'en est rien. Résultat : le gouvernement wallon diminue la dotation au fonds des provinces de 10% pour aider ces zones et ainsi soulager les budgets communaux.

Par ces deux décisions, la commune est pénalisée et se voit immanquablement dans l'obligation de retarder le développement de ses projets locaux. En outre, cela impliquera de nouvelles restrictions pour la commune, pour les para-communaux mais aussi pour les organismes bénéficiant des subsides communaux.



Un mot sur le budget 2015 approuvé par le conseil communal hormis l'abstention de nos élus motivée par la majoration des dotations de la zone de police (+4,5%) et de la zone de secours, le non-achat de sacs-poubelle offerts habituellement aux citoyens, l'annulation de certains subsides (sports, commission du 3ème âge), l'augmentation de frais de réception et de représentation, la diminution de la contribution dans les charges de fonctionnement du C.P.A.S. (l'impact de l'exclusion de plus de 400 chômeurs dans notre commune au 1er janvier 2015 est-il nul ?), ...WAIT AND SEE ! Sur le terrain, pour votre bien-être, nous continuerons d'interpeller la majorité sur la gestion, la sauvegarde et l'amélioration de notre environnement naturel,

social, culturel et économique.

Après des péripéties qui auront duré plus de quatre années, la saga a pris fin ! Bienvenue au nouveau Directeur général, Philippe BOUCHEZ ! Nul doute qu'il apportera, avec objectivité et rigueur, sa griffe personnelle dans une gestion renouvelée de l'administration.

Que la sérénité du temps des fêtes soit un heureux prélude à l'année nouvelle !

Que 2015 soit favorable à toutes les tentatives qui nous permettent de gagner tous les défis !



Le budget communal 2015 (Boni de 15000€) adopté lors du conseil communal de 11/2014 a été élaboré sur base de plusieurs incertitudes découlant notamment des mesures régionales et fédérales à venir.

Au niveau de la région, les interrogations subsistent notamment sur le financement des APE (Maintien d'emploi) et la subside d'infrastructures et de services tels que les maisons de repos. (Home du CPAS)

Au niveau du fédéral, si les décisions sont maintenues sans aucune correction, il s'agirait d'une accélération sans précédent du transfert des charges financières.

Concrètement, c'est bien une mise en œuvre d'une régionalisation de la sécurité sociale qui pénalisera les communes et citoyens en difficultés.

Nous pensons notamment au financement des zones de police et

d'incendie, aux pensions des emplois publics et à l'exclusion des chômeurs. (18000 à 20000 jeunes exclus en 2015 dont 65% en Wallonie)

Le montant de la facture est estimé à 306 millions d'€. (200€/an/habitant). L'objectif de ce gouvernement « ultralibéral » sera atteint :

**Au final, c'est bien le citoyen « ordinaire » qui paiera la note !!**

En cette fin d'année commémorative du centenaire du début de la première guerre mondiale, il est temps de se rappeler qu'équité et solidarité sont les garants du maintien d'une société démocratique et pacifique.

Que cette année soit placée sous le signe de la paix et de la solidarité pour chacun (e) d'entre vous.



Lors de la cérémonie d'investiture du 3 décembre 2012, je déclarai que le MR de Boussu ferait une opposition constructive. Seul conseiller communal MR depuis juin 2013, notre 2e élue s'étant déclarée indépendante, je prends à cœur les différents problèmes de notre entité.

Octobre 2013, triste de constater une majorité en place au pouvoir mou, au pouvoir flou.

Plus que jamais je serai attentif: au budget communal et du CPAS, à la bonne gouvernance, au bien être de chaque citoyen, à cette législation à deux vitesses pas toujours égalitaire envers les uns et les autres qui pourtant devrait l'être, réinstaurer autorité et discipline apportant ainsi le respect de chacun de nous et de notre environnement (fort de démocratie, je n'accepte pas qu'elle nous mène à l'anarchie, en cause: de moins en moins de logique, de règle équitable et de respect au risque de nous mener à l'anomie), une attention particulière sur

nos valeurs humaines, notre culture, l'avenir de notre entité avec cette possibilité existante d'un développement économique et de booster les projets presque oubliés depuis les années 2000.

Dès lors, nous veillerons à continuer une opposition constructive et positive. Petite citation : « Dans notre culture, on encourage l'enfant blessé à faire une carrière de victime. » (Boris Cyrulnik). Le MR de Boussu-Hornu ne veut pas de ce carriérisme.

Vu la non publication des différents discours d'investiture dans le bulletin communal, il vous est possible de faire la demande de celui du MR par mail: karl.delsarte18@skynet.be

Notre Président Charles Michel et Monsieur Kris Peeters travaille à la formation du futur gouvernement centre droit, notre section espère sa formation et la soutient.



Encore une année qui s'achève. Moments de fête, de partage et de joie en famille ou entre amis, les fêtes de fin d'année sont attendues avec impatience par les petits et les grands.

L'année 2014 a été riche en émotions entre débats, conférences, souper annuel qui ont tous été de francs succès nous poursuivrons donc notre route sans nous arrêter en si bon chemin.

Voici le programme de nos projets futurs pour l'année 2015 : En avant avec le CDH BOUSSU-HORNU.

Dans le courant du mois de février (la date et le lieu à définir) Une conférence-débat sera organisée par notre section et animée par M. Préseaux Geneviève (sous-directrice de la Sainte-Union de Dour) et par M. Jean-Bernard Sairy (Directeur de l'institut Saint-Ferdinand à Jemappes) sur le thème de « Comment améliorer le passage des élèves entre l'enseignement primaire et l'enseignement secondaire » La transition du primaire au secondaire est un seuil parfois difficile à franchir. N'hésitez pas à venir nombreux ! Des tracts seront distribués.

Le 07 mars à 18h30 au cercle Saint-Charles de Boussu-Bois aura lieu notre traditionnel et incontournable souper de la « LAETARE ». (réservations souhaitées au 0495700759).

L'avenir appartient aux jeunes d'où la naissance future d'une section pour eux Rien que pour eux !

Nos ateliers détente : l'art de se maquiller, art floral, cuisine... Et bien entendu n'oublions pas nos aînés, goûter, promenade...

Je terminerai en profitant de l'approche des fêtes de fin d'année pour mettre l'accent sur les difficultés que vivent trop nombreux de nos citoyens de Boussu-Hornu, de Belgique, d'Europe. En effet, la crise que nous subissons amène des situations douloureuses. Certains gestes au quotidien de solidarité et d'humanisme peuvent améliorer les conditions de ces personnes.

Le groupe CDH vous souhaite d'excellentes fêtes de fin d'année à toutes et à tous.



PUB

PUB